



BUKU PROFIL 2020



Rumah Sakit Paru
RESPIRA

SAHABAT PARU DAN PERNAPASAN ANDA

 [rsrespira](#)

 [Rumah Sakit Paru Respira](#)

 [Rs Paru Respira Official](#)

Cikal bakal RS Paru Respira Daerah Istimewa Yogyakarta sudah ada sejak tahun 1960 dengan nama Inspeksi Pemberantasan Penyakit Paru-Paru, kemudian mengalami beberapa kali pergantian nama kelembagaan dan pada akhir tahun 2015 menjadi RS Paru Respira Daerah Istimewa Yogyakarta, yang memberikan pelayanan umum dan spesialisik parudan pernafasan.

Visi kami adalah Menjadi Pusat Layanan Kesehatan Parudan Pernafasan secara Komprehensif di Wilayah Daerah Istimewa Yogyakarta dan Jawa Tengah.

Sedangkan misi kami adalah : 1. Mewujudkan pelayanan kesehatan paru dan pernafasan masyarakat melalui upaya preventif, promotif, kuratif dan rehabilitatif; 2. Mewujudkan pelayanan kesehatan spesialisik untuk mengatasi masalah kesehatan paru dan pernafasan; 3. Mewujudkan mutu pelayanan primadan profesionalisme dalam pelayanan kesehatan parudan pernafasan; 4. Mewujudkan tata kelola rumah sakit yang baik; 5. Mewujudkan sarana dan prasarana rumah sakit; 6. Mewujudkan peningkatan kualitas dan kuantitas sumber daya manusia (SDM) untuk pelayanan kesehatan paru dan pernafasan;

Sebagai RS paru dan pernafasan dengan cakupan pelayanan meliputi di wilayah DIY dan Jawa Tengah, RS Paru Respira menyediakan pelayanan IGD, poliklinik paru, penyakit dalam, poliklinik anak dan poliklinik umum baik pasien umum maupun pasien dengan jaminan. RS Paru Respira juga telah melengkapi peralatan canggih dan mutakhir sesuai perkembangan dunia kedokteran untuk menunjang penegakan diagnosa maupun untuk proses pengobatan penyakit.

Dalam menjalankan fungsinya RS Paru Respira didukung oleh tenaga medis spesialisik yang berpengalaman dan dibantu oleh tenaga perawat dan penunjang medis yang terampil dan telah teruji. Sudah selayaknya masyarakat mengetahui dan memanfaatkan fasilitas dan pelayanan kesehatan yang ada di RS Paru Respira. Melalui buku profil ini diharapkan masyarakat luas mendapatkan gambaran secara ringkas namun jelas tentang RS Paru Respira. Akhir kata, semoga Tuhan Yang Maha Esa senantiasa menyertai langkah kita dalam memberikan pelayanan yang terbaik bagi pasien dan keluarganya serta masyarakat pada umumnya. Amin.

Yogyakarta, Februari 2020
Direktur RS Paru Respira,

Dr. Gregorius Anung Trihadi, MPH
NIP. 19720509 200212 1002



DAFTAR ISI

Kami bangga telah mendapatkan kepercayaan masyarakat untuk melayani masalah kesehatan paru dan pernafasan, bukan saja untuk masyarakat Daerah Istimewa Yogyakarta tapi juga masyarakat wilayah Jawa Tengah. Kepercayaan ini merupakan tanggung jawab besar bagi kami, yang harus kami laksanakan dengan profesional, dengan profesional dan bersahabat.

Hal inilah yang melandasi tekad kami untuk terus melakukan peningkatan mutu pelayanan, pengembangan dan pembaharuan fasilitas pelayanan, peningkatan pelatihan, pendidikan dan penelitian yang semuanya dimaksudkan untuk peningkatan pelayanan rumah sakit secara terus menerus sesuai dengan tuntutan dan perkembangan dunia kedokteran.

Dalam memberikan pelayanan kesehatan paru dan saluran napas, RS Paru Respira didukung tenaga yang profesional dibidangnya. RS Paru Respira selalu meningkatkan kompetensi sumber daya manusianya melalui pendidikan dan pelatihan untuk memenuhi tuntutan masyarakat yang semakin tinggi, dan mengikuti perkembangan dunia kedokteran .



KILAS BALIK

RS. PARU RESPIRA

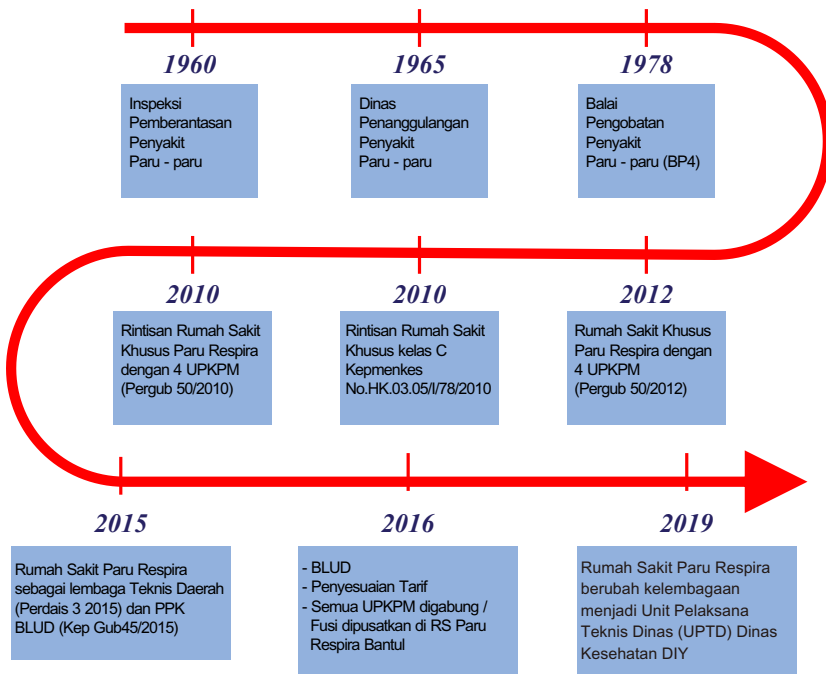

5 CABANG UNIT PELAYANAN

KESEHATAN PARU MASYARAKAT



UPKPM Wates



UPKPM Kalasan



UPKPM Minggiran



UPKPM Kota Gede



UPKPM Bantul

Transformasi



RS. Paru Respira

SEJARAH SINGKAT

RS. PARU RESPIRA

Tahun 1950

Untuk mengatasi masalah kesehatan paru, maka di Yogyakarta didirikan lembaga Pemberantasan Penyakit Paru-Paru Kementerian Kesehatan Republik Indonesia.

Tahun 1956

Oleh Kementrian Kesehatan diubah dengan nama Konsultatie Beureau

Tahun 1958

Berubah menjadi Bagian Penyakit Paru-Paru Kementerian Kesehatan Republik Indonesia

Tahun 1960

Inspeksi Pemberantasan Penyakit Paru-Paru

Tahun 1965

Dinas Penanggulangan Penyakit Paru-Paru

Tahun 1968

Semua lembaga dihapus dan semua kegiatan kelembagaan diambil alih/dipusatkan di Departemen Kesehatan

Tahun 1978

Berdasarkan Keputusan Menteri Kesehatan RI Nomor 144/Menkes/IV/1978 tanggal 28 April 1978 bernama Balai Pengobatan Penyakit Paru-Paru (Bp4)

Tahun 2010

Menurut Peraturan Gubernur Daerah Istimewa Yogyakarta Nomor 50 tahun 2010 tanggal 29 November 2010 tentang Penyelenggaraan Pelayanan Kesehatan Khusus Paru pada Balai Pengobatan Penyakit Paru-Paru bahwa dalam penyelenggaraan pelayanan kesehatan khusus paru dapat menggunakan nama " Rintisan Rumah Sakit Khusus Paru Respira". Dalam hal menunjang operasional didukung oleh 4 Unit Pelayanan Kesehatan Paru Masyarakat (UPKPM). Pada tanggal 29 Desember 2010, Rumah Sakit Paru Respira ditetapkan sebagai Rumah sakit Khusus kelas C berdasarkan Surat Keputusan Menteri Kesehatan Republik Indonesia no HK.03.05/II/7876/2010

Tahun 2012

Peraturan Gubernur tersebut diubah melalui peraturan Gubernur Daerah Istimewa Yogyakarta no 50 Tahun 2012 tentang Peraturan Ketiga Atas Peraturan Gubernur Daerah Istimewa Yogyakarta Nomor 36 tahun 2008 tentang Organisasi dan Tata Kerja Unit Pelaksana Teknis Dinas dan Unit Pelaksana Lembaga Teknis Daerah Provinsi Daerah Istimewa Yogyakarta.

Tahun 2015

Pada tahun 2015 RSKP Respira ditetapkan menjadi Lembaga Teknis Daerah dengan Perdais DIY Nomor 3 Tahun 2015 Tentang Kelembagaan Pemerintah Daerah DIY. Dengan perubahan status kelembagaan ini maka RSKP Respira berubah menjadi RS Paru Respira dan bertanggung jawab kepada Gubernur melalui Sekretaris Daerah.

Tahun 2016

Semua UPKPM bergabung menjadi satu dan di pusatkan di RS Paru Respira Bantul, dan secara resmi telah menerapkan PPK BLUD dengan penyesuaian tarif.

Tahun 2018

Rumah Sakit Paru Respira berubah kelembagaan menjadi Unit Pelaksana Teknis Dinas (UPTD) Dinas Kesehatan DIY

PEJABAT STRUKTURAL

RS. PARU RESPIRA



**Ka.Sie Pelayanan
Penunjang Medis dan Non Medis
Mulia Kurniawati, S.Farm, Apt. M.H.Kes
NIP. 198303122006042014**



**Direktur
dr.Gregorius Anung Trihadi, MPH
NIP. 197205092002121002**



**Ka.Sie Pelayanan Medis
dr. Ari Kurniawati
NIP. 198308072010012020**



**Ka.Sie Pelayanan Keperawatan
Purwanto, A.Md, SKM
NIP. 197311151995003**



**Ka.Subbag Program dan Keuangan
Jaka Widada, SKM, MPH
NIP. 197012041994031004**



**Ka.Subbag Umum
Andri Listiyantarto, ST
NIP. 196202251983031015**

STRUKTUR ORGANISASI

RS. PARU RESPIRA

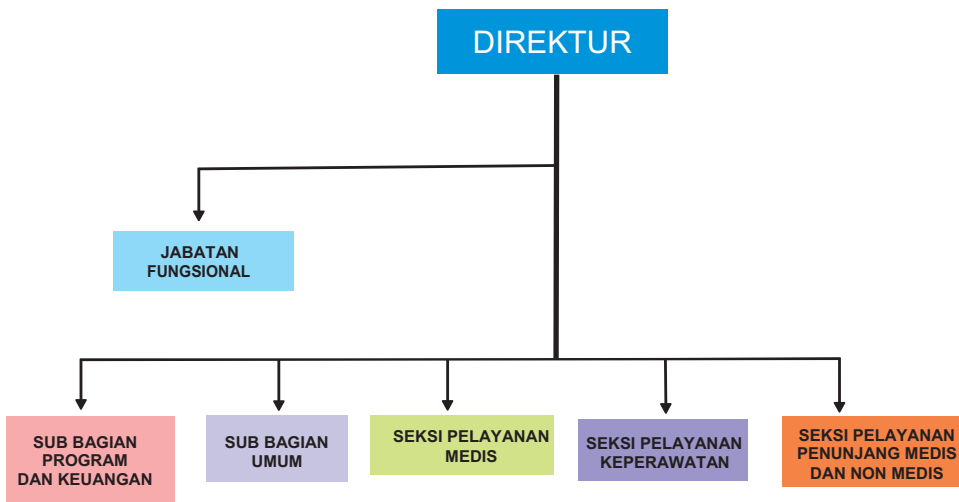

1. VISI

Menjadi Rumah Sakit Paru Dengan Layanan Unggulan Onkologi Paru Tahun 2026

2. MISI

Untuk merealisasikan Visi yang telah ditetapkan yang bertumpu pada potensi sumber daya dan kemampuan yang dimiliki serta ditunjang dengan semangat kebersamaan, tanggung jawab yang optimal dan Professional dari seluruh komponen, maka Misi yang akan dilaksanakan adalah sebagai berikut :

- a. Menyenggarakan layanan kesehatan paru dan pemapasan secara komprehensif dengan layanan unggulan onkologi paru;
- b. Meningkatkan kualitas dan kuantitas sumber daya manusia (SDM) untuk mendukung pelayanan unggulan onkologi paru;
- c. Meningkatkan sarana dan prasarana pelayanan kesehatan paru dan pernafasan yang mendukung pelayanan unggulan onkologi paru; dand. Mewujudkan tata kelola rumah sakit yang baik.

3. MOTTO

Rumah Sakit Paru Respira Dinas Kesehatan DIY memiliki Motto “Sahabat Paru dan Pernapasan Anda” yang mempunyai Makna setia dalam memberikan pelayanan yang terbaik dengan ikhlas, penuh semangat, profesional, bertanggung jawab, disiplin dan jujur kepada pelanggan.

Memberikan pelayanan secara :

S = Setia
A = Amanah
H = Handal
A = Adil
B = Bertanggung jawab
A = Aman
T = Terpercaya

4. NILAI

Rumah Sakit Paru Respira memiliki nilai sebagai berikut :

a) Bekerja adalah ibadah;

bahwa kerja itu adalah sarana bagi manusia untuk mendekatkan diri kepada Tuhan Sang Pencipta, bukan otot yang mereka gunakan tetapi hati.

b) Kebersamaan;

Bahwa dalam pelaksanaan pekerjaan senantiasa sehati & sepikir, tidak egois, memiliki kerendahan hati dan kerelaan berkorban.

c) Profesionalisme;

Bahwa dalam melaksanakan pekerjaan selalu didasarkan kepada keilmuan yang dapat dipertanggungjawabkan secara ilmiah.

VISI, MISI, MOTTO, NILAI DAN TUJUAN RUMAH SAKIT

RS. PARU RESPIRA

d) Kejujuran;

Bahwa dalam bertindak senantiasa sesuai antara ucapan dan perbuatan, sesuai antara informasi dan kenyataan serta memiliki ketegasan dan kematangan hati.

e) Keterbukaan;

Bahwa dalam memberikan pelayanan kepada warga, setiap warga berhak mendapatkan informasi dan mengemukakan pendapatnya sejauh tidak bertentangan dengan semangat Pancasila dan Undang-Undang Dasar 1945.

f) Disiplin;

Bahwa dalam melaksanakan tugas selalu memiliki sikap penuh kerelaan dalam mematuhi semua aturan dan norma yang ada sebagai bentuk tanggung jawab terhadap pelayan masyarakat.

5. TUJUAN DAN SASARAN

a. Peningkatan Persentase kesembuhan penyakit paru dan pernafasan yang ditangani.

1) Tujuan:

- Mewujudkan tercapainya peningkatan angka kesembuhan penyakit paru dan pernafasan yang ditangani

2) Sasaran:

- Meningkatkan kualitas dan kuantitas pelayanan penyakit paru yang terstandardisasi, bermutu dan terjangkau serta meningkatnya kesembuhan penyakit paru yang ditangani.

- Meningkatkan kualitas manajemen yang mendukung tertib administrasi.

b. Mengembangkan sumber daya yang bermutu dan berdaya saing dengan sumber daya manusia yang profesional.

4) Tujuan:

- Mewujudkan tercapainya kepuasan masyarakat (stakeholders).

5) Sasaran:

- Meningkatkan efektifitas, kompetensi dan profesionalisme SDM
- Meningkatkan kuantitas dan kualitas sarana dan prasarana Rumah Sakit
- Meningkatkan kemitraan dalam bidang pelayanan dan pendidikan
- Meningkatkan pendapatan Rumah Sakit dan mandiri dalam pembiayaan operasional

Luas Tanah dan Bangunan	RSP Respira
Luas Tanah	1924 m²
Luas Bangunan	2510 m²

Analisis Beban Kerja 2020

RS. PARU RESPIRA

No	Jenis tenaga	Tenaga yang ada	Tenaga yg dibutuhkan	Kekurangan/Kelebihan Tenaga
1	Apoteker	3	9	-6
2	Arsipkan	0	1	-1
3	Asisten Apoteker	6	9	-3
4	Dokter Spesialis	8	17	-9
5	Dokter Umum	19	14	5
6	Fisikawan Medik	0	1	-1
7	Fisioterapi	4	6	2
8	Nutrisionis	5	4	1
9	Pembimbing kesehatan kerja	0	1	-1
10	Penyuluh Kesehatan	5	3	2
11	Perawat	47	75	-28
12	Perekam Medis	6	11	-5
13	Pranata Laboratorium kesehatan	12	15	-3
14	Radiografer	9	10	-1
15	Sanitarian	7	5	2
16	Teknisi Elektromedik	3	3	0
17	Adm Kesehatan	1	1	0
18	Struktural	6	6	0
19	Pelaksana	32	80	-48
20	Fungsional	135	185	-59
21	Dokter Umum ditugaskan pada BNNP DIY	1	0	1

NO	Nama Alat	Jumlah
1	EKG	1
2	Oksimeter	1
3	Bedside monitor	2
4	DC Shock	1
5	Ventilator	0
6	Tensimeter	2
7	Infus pump	1
8	Syringe pump	1
9	Suction pump	1
10	Nebulizer	3
11	Lampu tindakan	1

PERALATAN PENDUKUNG

POLI

NO	Nama Alat	Jumlah
1	Bronchoscopi	-
2	Nebulizer	2
3	EKG	1
4	Termometer	-
5	Tensimeter digital	2
6	Timbangan	2
7	Stetoskop	3
8	Lampu tindakan	1

NO	Nama Alat	Jumlah
1	Tensimeter digital	1
2	Ultrasound terapi	1
3	MWD (Microwave dhiatermy)	1
4	Nebulizer	3
5	Spirometer	1
6	Infrared	3
7	Respivol	3
8	Peakflow	2

PERALATAN PENDUKUNG

RAWAT INAP

NO	Nama Alat	Jumlah
1	Timbangan	2
2	Tensimeter	1
3	Stetoskop	3
4	Termometer	1
5	EKG	1
6	WSD (Water seild drainage)	1
7	Nebulizer	4
8	suction pump	1
9	oksimeter	-
10	Bedsidemonitor	2
11	Infus pump	1
12	Sterilisator	2

NO	Nama Alat	Jumlah
1	Spektrophotometer	4
2	Microskop	8
3	Centrifuge	3
4	Hematology Analyzer 3 diff	2
5	Hematology Analyzer 5 diff	2
6	Urin Analyzer	1
7	Automatic Chemistry Analyzer	2
8	Automatic Hematology Analyzer	1
9	Elisa Machine	1
10	Urine analyzer sedimen	1
11	Biosafety Cabinet (BSC)	1

PERALATAN PENDUKUNG

RADIOLOGI

NO	Nama Alat	Jumlah
1	X-ray Mobile	1
2	X-ray Ceilling	1
3	CR (Computed Radiology)	1
4	Automatic Prossesing Film	-
5	USG	1
6	CT-Scan 16 slice	1

Seksi Pelayanan Medis Mempunyai tugas melaksanakan urusan pelayanan medis pada pelayanan gawat darurat, rawat jalan dan rawat inap.

Untuk Melaksanakan tugas tersebut Seksi Pelayanan Medis mempunyai fungsi :

- a. Penyusunan program kerja Seksi Pelayanan Medis;
- b. Penyiapan bahan perumusan kebijakan teknis pelayanan medis;
- c. Penyusunan standar pelayanan medis;
- d. Penyelenggaraan pelayanan medis dan rujukan;
- e. Penyelenggaraan kendali mutu, kendali biaya dan keselamatan pasien di bidang;
- f. Penyusunan perencanaan kebutuhan sarana dan prasarana pelayanan medis di Gawat darurat, rawat inap dan rawat jalan;
- g. Pemantauan, evaluasi, dan penyusunan laporan program seksi Pelayanan Medis dan
- h. Pelaksanaan tugas lain yang diberikan oleh atasan sesuai tugas dan fungsi Rumah Sakit

LAYANAN MEDIS

INSTALASI GAWAT DARURAT

Instalasi Gawat Darurat (IGD) adalah instalasi yang memberikan pelayanan pada kasus-kasus kegawatdaruratan dengan pelayanan medis yang optimal, cepat dan tepat selama 24 jam. Didukung oleh tenaga darurat yang profesional dan terlatih baik.





Pelayanan Mobil Ambulance

LAYANAN MEDIS

INSTALASI RAWAT JALAN

Melayani pasien umum dan penjaminan (BPJS, Jamkesda Kota Yogyakarta, Jamkesda Bantul, Jamkesda Sleman dan Jamkesos)

Poliklinik Pagi

Pelayanan poli umum dan pelayanan poli spesialisik yang terdiri dari poliklinik paru dan poliklinik penyakit dalam dan Anak

Melayani pasien umum dan pasien dengan penjaminan

Jam Buka Pendaftaran:

Senin-Kamis : 08.00-12.00WIB

Jumat : 08.00-10.00WIB

Sabtu : 08.00-11.00WIB

Poliklinik Sore

Hanya untuk pelayanan poliumum dan pasien umum/nonjaminan

Jam buka Pendaftaran:14.00-18.00WIB



Poli Spesialis Paru



Poli Penyakit Dalam



Poliklinik Anak



LAYANAN MEDIS

RUANG TINDAKAN

- a. Bronchoscopy
 - b. TTNA CT Guided TTNA USG Guided
 - c. TTNA CT Guided
 - d. TTNA USG Guided
 - e. Pungsi Pleura
 - f. Core Biopsi
 - g. AJH
- 

Seksi Pelayanan Keperawatan mempunyai tugas melaksanakan urusan pelayanan keperawatan pada pelayanan gawat darurat, rawat jalan dan rawat inap Sedangkan fungsinya adalah :

- a. Penyusunan program kerja di seksi pelayanan keperawatan
- b. Penyiapan bahan perumusan kebijakan teknis pelayanan keperawatan;
- c. Penyusunan program dan standar operasional prosedur pelayanan keperawatan;
- d. Penyelenggaraan kendali mutu, kendali biaya, dan keselamatan pasien di bidang keperawatan;
- e. Pelaksanaan tugas lain yang diberikan oleh atasan sesuai tugas dan fungsi Rumah Sakit;

INSTALASI RAWAT INAP

RS PARU RESPIRA

Ruang Rawat Inap Rumah Sakit Paru Respira merupakan ruang rawat inap no kelas yang terdiri dari 26 TT, meliputi :

- Bangsal Non Infeksius
- Bangsal Infeksius (dengan fasilitas Ruang Isolasi Tekanan Negatif untuk perawatan Pasien TB Reisten Obat)

Seksi Pelayanan Penunjang Medis dan Non Medis mempunyai tugas melaksanakan urusan pelayanan penunjang medis dan non medis. Sedangkan fungsinya adalah :

- a. Penyusunan program kerja Seksi Pelayanan Penunjang Medis dan Non Medis;
- b. Penyiapan bahan perumusan kebijakan teknis pelayanan Penunjang Medis dan Non Medis;
- c. Penyelenggaraan pelayanan penunjang medis meliputi pelayanan laboratorium, pelayanan radiologi, pelayanan farmasi, pelayanan Gizi, pelayanan Rehabilitasi Medis;
- d. Pengelolaan alat kesehatan, peralatan laboratorium, radiologi, farmasi, gizi, dan rehabilitasi medis;
- e. Penyelenggaraan pelayanan penunjang non medis meliputi pelayanan penyediaan air bersih, pelayanan pengelolaan limbah cair dan limbah padat dan pelayanan sanitasi rumah sakit;
- f. Penyelenggaraan penyuluhan kesehatan Rumah Sakit;
- g. Penyelenggaraan dan pengelolaan rekam medis;
- h. Penyelenggaraan kendali mutu, kendali biaya dan keselamatan pasien di bidang pelayanan penunjang medis dan non medis;
- i. Penyusunan perencanaan kebutuhan sarana dan prasarana pelayanan penunjang medis dan non medis;
- j. Pemantauan, evaluasi dan penyusunan laporan program seksi pelayanan penunjang medis dan non medis dan
- k. Pelaksanaan tugas lain yang diberikan oleh atasan sesuai tugas dan fungsi rumah sakit.

LAYANAN PENUNJANG MEDIS DAN NON MEDIS

INSTALLASI RADIOLOGI

Di dukung oleh dokter spesialis radiologi dan radiografer yang ahli dibidangnya.

Jenis-jenis pemeriksaan yang dapat dilayani:

- Rontgen Thorax
- Foto Polos Abdomen
- USG
- CT Scan kontras dan Non Kontras



Foto Rontgen



CT SCAN



USG



Meracik Obat

LAYANAN PENUNJANG MEDIS DAN NON MEDIS

INSTALLASI LABORATORIUM

Melayani pemeriksaan 24 jam, terdiri dari :

- Hematologi
- Mikrobiologi
- Kimiadarah
- Urinalisa
- Serologi
- Elektrolit



Pemeriksaan kimia darah



Pemeriksaan mikroskopis



Chemistry Analyzer



Chemistry Analyzer



Hematology Analyzer



Biosafety Cabinet

INSTALASI PEMELIHARAAN SARANA DAN PRASARANA RUMAH SAKIT (IPSR)

IPSR mempunyai 2 jenis ketugasannya yaitu yang pertama sebagai instalasi yang melaksanakan tugas pemeliharaan bangunan, listrik, alat-alat elektromedik, dan melaksanakan tugas sanitasi rumah sakit yang meliputi pengelolaan limbah, kebersihan, sterilisasi ruangan, pemeriksaan air minum dan lain-lain, selain itu IPSR juga Memberikan pelayanan konsultasi kesehatan lingkungan.



Instalasi Rekam Medis adalah instalasi yang berfungsi melaksanakan kegiatan pencatatan data pasien, di mana pencatatan data tersebut saat ini telah terkomputerisasi sehingga pencarian data dapat berlangsung dengan mudah dan cepat.



ARSIP REKAM MEDIS



PELAYANAN UNIT PENDAFTARAN

LAYANAN PENUNJANG MEDIS DAN NON MEDIS

INSTALASI GIZI

Instalasi Gizi memberikan pelayanan :

- o Konseling gizi rawat jalan dan rawat inap
- o Asuhan gizi rawat inap
- o Penyelenggaraan makanan pasien rawat inap

UNIT PKRS memberikan pelayanan penyuluhan kelompok baik di dalam gedung maupun di luar gedung dan penyuluhan individu dalam bentuk konseling yang salah satunya konseling berhenti merokok.



Konseling Berhenti Merokok



Penyuluhan di Sekolah



Pelayanan Konseling

LAYANAN PENUNJANG MEDIS DAN NON MEDIS

FISIOTERAPI

RS Paru Respira juga melayani pelayanan fisioterapi, seperti :

- o IR (infrared)
- o US(Ultra Sound Therapi)
- o SWD(short wave diathermy)
- o Exercise
- o Treadmill Electric
- o Staticbicycle
- o Postural Drainage
- o Chest Therapi
- o Electrical Stimulation,AccerTens
- o Treadmill elektris+ECG
- o Latihan Pernapasan



Pelayanan Nebulizer

- o Satuan Pengawas Internal
 - o Tim Pengendalian dan Pencegahan Infeksi
 - o Tim Keselamatan Pasien
 - o Komite Medik
 - o Komite Keperawatan
 - o Komite Farmasi dan Terapi
 - o Komite PPI
 - o Komite Etik dan Hukum
 - o Komite PMKP (Peningkatan Mutu dan Keselamatan Pasien)
 - o Komite Rekam Medik
- 

SUBBAGIAN UMUM

RS. PARU RESPIRA

Subbag Umum mempunyai tugas melaksanakan pengelolaan persuratan, pengelolaan kearsipan, pengelolaan barang, pengelolaan sumber daya manusia, kerumah tanggaan, hukum dan kehumasan. Fungsi Subbagian umum adalah :

- a. Penyusunan program kerja Subbagian Umum;
- b. Penyiapan bahan perumusan kebijakan teknis urusan umum;
- c. pengelolaan persuratan;
- d. Pengelolaan kearsipan;
- e. Pengelolaan barang;
- f. Pengelolaan sumber daya manusia rumah sakit;
- g. Pengelolaan urusan kerumah tanggaan rumah sakit;
- h. Pengelolaan hukum;
- i. Pengelolaan Kehumasan;
- j. Pemantauan, evaluasi, dan penyusunan laporan program Subbagian umum dan;
- k. Pelaksanaan tugas lain yang diberikan oleh atasan sesuai tugas dan fungsi rumah sakit;

Subbagian Program, dan Keuangan mempunyai tugas melaksanakan pengelolaan program dan keuangan. Sedangkan fungsi Subbagian Program dan Keuangan adalah :

- a. Penyusunan program kerja Subbagian Program dan Keuangan;
- b. Penyiapan bahan perumusan kebijakan teknis urusan program data teknologi informasi dan keuangan;
- c. Pengoordinasian penyusunan rencana program serta rencana strategi rumah sakit;
- d. Pengoordinasian penyusunan perencanaan kegiatan dan penganggaran rumah sakit;
- e. Pengoordinasian penyusunan perjanjian kinerja rumah sakit;
- f. Penyiapan bahan pelaksana kerja rumah sakit;
- g. Pengelolaan data termasuk updating data, pengembangan sistem informasi dan pelayanan informasi rumah sakit;
- h. Pengelolaan keuangan rumah sakit;
- i. Pelaksanaan perbendaharaan keuangan rumah sakit;
- j. Penyelenggaraan verifikasi penggunaan anggaran rumah sakit;
- k. Pelaksanaan verifikasi penggunaan anggaran rumah sakit;
- l. Penyusunan pertanggungjawaban anggaran rumah sakit;
- m. Pengelolaan pendapatan rumah sakit;
- n. Penyelenggaraan pemantauan dan pengendalian program rumah sakit;
- o. Pemantauan, evaluasi, dan penyusunan laporan program Subbagian Program dan Keuangan; dan
- p. Pemantauan, evaluasi, dan penyusunan laporan program Subbagian Program dan Keuangan; dan
- q. Pelaksanaan tugas lain yang diberikan oleh atasan sesuai dengan tugas dan fungsi rumah sakit



JABATAN FUNGSIONAL

RS. PARU RESPIRA

Jabatan fungsional mempunyai tugas melaksanakan kegiatan teknis di bidang keahliannya masing-masing, dan ditentukan berdasarkan sifat, jenis, dan beban kerja.



Subbagian Program, dan Keuangan mempunyai tugas melaksanakan pengelolaan program dan keuangan. Sedangkan fungsi Subbagian Program dan Keuangan adalah :

- a. Penyusunan program kerja Subbagian Program dan Keuangan;
- b. Penyiapan bahan perumusan kebijakan teknis urusan program data teknologi informasi dan keuangan;
- c. Pengoordinasian penyusunan rencana program serta rencana strategi rumah sakit;
- d. Pengoordinasian penyusunan perencanaan kegiatan dan penganggaran rumah sakit;
- e. Pengoordinasian penyusunan perjanjian kinerja rumah sakit;
- f. Penyiapan bahan pelaksana kerja rumah sakit;
- g. Pengelolaan data termasuk updating data, pengembangan sistem informasi dan pelayanan informasi rumah sakit;
- h. Pengelolaan keuangan rumah sakit;
- i. Pelaksanaan perbendaharaan keuangan rumah sakit;
- j. Penyelenggaraan verifikasi penggunaan anggaran rumah sakit;
- k. Pelaksanaan verifikasi penggunaan anggaran rumah sakit;
- l. Penyusunan pertanggungjawaban anggaran rumah sakit;
- m. Pengelolaan pendapatan rumah sakit;
- n. Penyelenggaraan pemantauan dan pengendalian program rumah sakit;
- o. Pemantauan, evaluasi, dan penyusunan laporan program Subbagian Program dan Keuangan; dan
- p. Pemantauan, evaluasi, dan penyusunan laporan program Subbagian Program dan Keuangan; dan
- q. Pelaksanaan tugas lain yang diberikan oleh atasan sesuai dengan tugas dan fungsi rumah sakit



JABATAN FUNGSIONAL

RS. PARU RESPIRA

Jabatan fungsional mempunyai tugas melaksanakan kegiatan teknis di bidang keahliannya masing-masing, dan ditentukan berdasarkan sifat, jenis, dan beban kerja.



GRAFIK FLUKTUASI RAWAT INAP

RS PARU RESPIRA

TAHUN 2020

JANUARI



72

FEBRUARI



76

MARET



74

APRIL

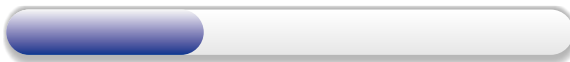

22

MEI



14

JUNI

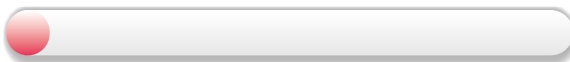

4

DATA KUNJUNGAN

RS. PARU RESPIRA

DATA KUNJUNGAN RAWAT JALAN

RS PARU RESPIRA

TAHUN 2020

Bulan: Januari - Juni

NAMA PELAYANAN	KUNJUNGAN	Jenis pasien		Jenis kel	
		Baru	Lama	Lk	Pr
Poliklinik Umum	366	140	226	193	173
Poliklinik Spesialis Paru	6547	985	5562	3631	2916
Poliklinik Spesialis Penyakit Dalam	1154	36	1118	651	503
UGD	991	362	629	555	436
Poliklinik Spesialis Anak	635	126	509	366	269
Poli Rehab Medis	187	0	187	111	76
Sub Total		1626	8104	5424	4306
Total	9730	9730		9730	

GRAFIK FLUKTUASI RAWAT JALAN**RS PARU RESPIRA****TAHUN 2020****JANUARI****2543****FEBRUARI****2400****MARET****2035****APRIL****927****MEI****827****JUNI****998**

LAYANAN KONSELING

Berhenti Merokok
VCT
Sanitasi
Gizi



Poliklinik Spesialis Paru
Klinik Spesialis Penyakit Dalam
Klinik Spesialis Anak
Klinik Spesialis Kedokteran Fisik dan
Rehabilitasi Medik

LABORATORIUM

Patologi Klinik
BTA Mikroskopik
Tes Cepat Molekular
(TCM)



RADIOLOGI

Rontgen Thoraks
CT Scan
USG



LAYANAN TINDAKAN PARU

Bronchoscopy
Pungsi Pleura
WSD
TTNA



Fisioterapi Paru
Farmasi



RAWAT INAP

Rawat Inap
Rawat Inap Isolasi

IGD 24 Jam